

ส่วนที่ ๑

สภาพทั่วไปและข้อมูลพื้นฐาน

ส่วนที่ ๑

สภาพทั่วไปและข้อมูลพื้นฐาน

๑.สภาพทั่วไปและข้อมูลพื้นฐาน

(๑)ด้านกายภาพ

๑) ที่ตั้งของหมู่บ้านหรือชุมชนหรือตำบล (แผนที่ประกอบ)

องค์การบริหารส่วนตำบลบางดี มีสำนักงานตั้งอยู่เลขที่ ๑๕๐ หมู่ที่ ๑๐ ตำบลบางดี อำเภอห้วยยอด จังหวัดตรัง อยู่ทางทิศตะวันตกเฉียงเหนือของที่ว่าการอำเภอห้วยยอด มีระยะทางจากอำเภอห้วยยอดไปตามถนนเพชรเกษมถึงที่ทำการองค์การบริหารส่วนตำบลบางดี ประมาณ ๑๗ กิโลเมตร

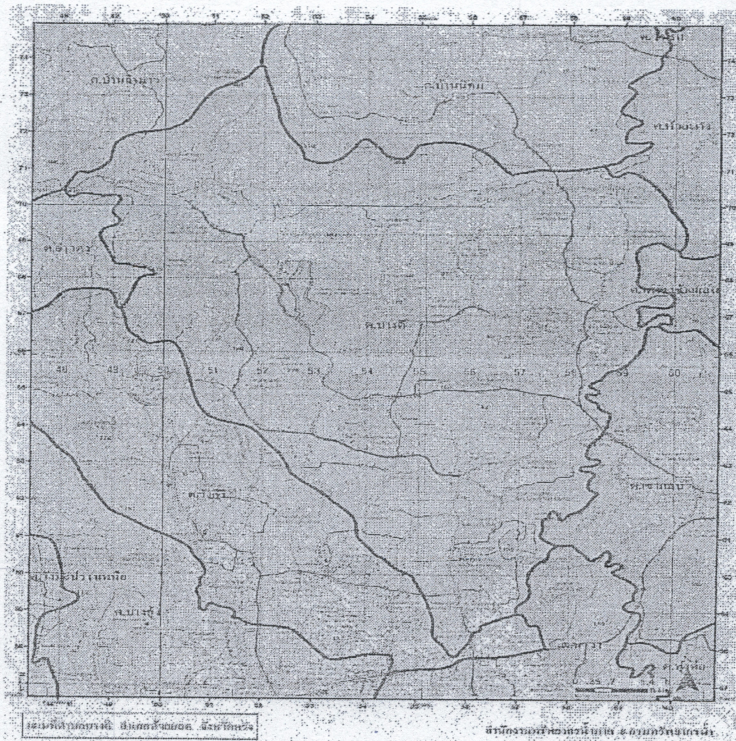

อาณาเขต

องค์การบริหารส่วนตำบลบางดี มีเนื้อที่ประมาณ ๗๔.๖๓ ตารางกิโลเมตร หรือ ๔๖,๖๕๔ ไร่ มีอาณาเขตติดต่อ ดังนี้

ทิศเหนือ	ติดต่อกับ	อบต.ห้วยนาง, อบต.บ้านนิคม อำเภอบางขัน จังหวัดนครศรีธรรมราช
ทิศใต้	ติดต่อกับ	อบต.นาวง, อบต.วังคีรี
ทิศตะวันออก	ติดต่อกับ	อบต.หนองช้างแล่น, อบต.เขากอบ
ทิศตะวันตก	ติดต่อกับ	อบต.วังคีรี, อบต.บ้านนิคม อำเภอบางขัน จังหวัดนครศรีธรรมราช

๒) ลักษณะภูมิประเทศ

ตำบลบางดีมีสภาพพื้นที่และลักษณะภูมิประเทศเป็นที่ราบสูง และภูเขา ทางด้านทิศตะวันตกและทิศตะวันออกเฉียงเหนือของตำบล ซึ่งอยู่ในพื้นที่ หมู่ที่ ๑๑, ๑๒, และบางส่วนของหมู่ที่ ๖, ๙, ๑๐ และเป็นที่ยาสูบบริเวณแม่น้ำตรัง ในพื้นที่ หมู่ที่ ๑, ๒, ๓, ๔, ๕, ๗ และหมู่ที่ ๖ บางส่วน

๓) ลักษณะภูมิอากาศ

พื้นที่ตำบลบางดีได้รับอิทธิพลลมมรสุมตะวันตกเฉียงใต้และลมมรสุมตะวันออกเฉียงเหนือ เริ่มตกประมาณเดือนพฤษภาคม และจะมีฝนตกกระหว่างเดือนสิงหาคมถึงเดือนธันวาคม เป็นการเข้าสู่ฤดูฝน ตั้งแต่ช่วงเดือนกุมภาพันธ์ จะย่างเข้าสู่ฤดูร้อนไปจนถึงเดือนมิถุนายน

๔) ลักษณะของดิน

ตำบลบางดีพื้นที่บางส่วนเป็นป่าดิบชื้นในบริเวณพื้นที่ภูเขาหรือพื้นที่ลาดชันเชิงซ้อน พื้นที่ดอน มีการใช้ประโยชน์ทางการเกษตรเพื่อปลูกไม้ผลผสม ยางพารา ปาล์มน้ำมัน และไม้ยืนต้นผสม พื้นที่ลุ่มบางพื้นที่ มีแม่น้ำตรังไหลผ่าน มีการ ใช้ประโยชน์ทางการเกษตรเพื่อปลูกข้าว มีทรัพยากรดินที่มีศักยภาพสำหรับการปลูกพืชเศรษฐกิจ

(๒) ด้านการเมือง/การปกครอง

๑) การแบ่งเขตการปกครอง

แบ่งเขตการปกครองออกเป็น ๑๒ หมู่บ้าน ดังนี้

หมู่ที่ ๑ บ้านป่าหว้าน	หมู่ที่ ๗ บ้านควนงาช้าง
หมู่ที่ ๒ บ้านเดือยพร	หมู่ที่ ๘ บ้านบ่อหรั่ง
หมู่ที่ ๓ บ้านพรุจตุ	หมู่ที่ ๙ บ้านควนอารี
หมู่ที่ ๔ บ้านบ่อประดู่	หมู่ที่ ๑๐ บ้านสะพานไทร
หมู่ที่ ๕ บ้านโคกแตรก	หมู่ที่ ๑๑ บ้านควนตอ
หมู่ที่ ๖ บ้านซา	หมู่ที่ ๑๒ บ้านหนองเหมา

๒) การเลือกตั้ง

การเลือกตั้งผู้บริหารและสมาชิกสภาองค์การบริหารส่วนตำบล ตามพระราชบัญญัติสภาตำบล องค์การบริหารส่วนตำบล พ.ศ.๒๕๓๗ และที่แก้ไขเพิ่มเติมถึงปัจจุบัน หากมีการเลือกตั้งท้องถิ่นในครั้งหน้า จะมีนายกองค์การบริหารส่วนตำบล จำนวน ๑ คน สมาชิกสภาองค์การบริหารส่วนตำบล หมู่บ้านละ ๑ คน จำนวน ๑๒ หมู่บ้าน รวมเป็น ๑๒ คน

โครงสร้างการบริหารองค์การบริหารส่วนตำบลบางดี ด้านฝ่ายการเมืองประกอบด้วย ผู้บริหารท้องถิ่น (นายกองค์การบริหารส่วนตำบล) จำนวน ๑ คน รองนายกองค์การบริหารส่วนตำบล ๒ คน เลขานุการ นายกองค์การบริหารส่วนตำบล จำนวน ๑ คน สมาชิกสภาองค์การบริหารส่วนตำบล หมู่บ้านละ ๒ คน ๑๒ หมู่บ้าน รวมเป็น ๒๔ คน ปัจจุบันมีผู้ดำรงตำแหน่งเป็นผู้บริหารท้องถิ่น ๑ คน และผู้ที่ได้รับแต่งตั้ง จำนวน ๓ คน สมาชิกสภาองค์การบริหารส่วนตำบลบางดี จำนวน ๒๔ คน ลาออก ๒ คน คงเหลือสมาชิกสภา จำนวน ๒๒ คน รวมเป็นบุคลากรฝ่าย การเมือง จำนวน ๒๖ คน ดังต่อไปนี้

๑.นายสนิท ชูเมือง	นายกองค์การบริหารส่วนตำบลบางดี
๒.นายนิคม แซ่เล่า	รองนายกองค์การบริหารส่วนตำบลบางดี
๓.นายนิกร แก้วเจือ	รองนายกองค์การบริหารส่วนตำบลบางดี
๔.นางสาวจิราวัลย์ ชูเมือง	เลขานุการนายกองค์การบริหารส่วนตำบลบางดี
๕.นายสมชาย สังข์สุวรรณ	ประธานสภาองค์การบริหารส่วนตำบลบางดี
๖.นายดำเนิน ภัคดีโชติ	รองประธานสภาองค์การบริหารส่วนตำบลบางดี
๗.นายสำราญ พานิชย์	สมาชิกสภาองค์การบริหารส่วนตำบลบางดี หมู่ที่ ๑
๘.นายปิยรัฐ นิตคง	สมาชิกสภาองค์การบริหารส่วนตำบลบางดี หมู่ที่ ๒
๙.นายวิรัตน์ เกลาเกลี้ยง	สมาชิกสภาองค์การบริหารส่วนตำบลบางดี หมู่ที่ ๒
๑๐.นายสมคิด ทำจิ้น	สมาชิกสภาองค์การบริหารส่วนตำบลบางดี หมู่ที่ ๓
๑๑.นายจำเริญ ถาวร	สมาชิกสภาองค์การบริหารส่วนตำบลบางดี หมู่ที่ ๓
๑๒.นายจรงค์ศักดิ์ ชัยพลเดช	สมาชิกสภาองค์การบริหารส่วนตำบลบางดี หมู่ที่ ๔
๑๓.นายสมศักดิ์ เกตุแก้ว	สมาชิกสภาองค์การบริหารส่วนตำบลบางดี หมู่ที่ ๔
๑๔.นายประนอม สงบดี	สมาชิกสภาองค์การบริหารส่วนตำบลบางดี หมู่ที่ ๕
๑๕.นายคล่อง ชูเมือง	สมาชิกสภาองค์การบริหารส่วนตำบลบางดี หมู่ที่ ๕
๑๖.นายมงคล งามเรียบ	สมาชิกสภาองค์การบริหารส่วนตำบลบางดี หมู่ที่ ๖
๑๗.นายศักดิ์ณรงค์ กลับชั้น	สมาชิกสภาองค์การบริหารส่วนตำบลบางดี หมู่ที่ ๖
๑๘.นายสุทัศน์ อินทร์วิเศษ	สมาชิกสภาองค์การบริหารส่วนตำบลบางดี หมู่ที่ ๗
๑๙.นายสุธรรม แสนสุข	สมาชิกสภาองค์การบริหารส่วนตำบลบางดี หมู่ที่ ๘
๒๐.นายภาณุวิชญ์ รองพล	สมาชิกสภาองค์การบริหารส่วนตำบลบางดี หมู่ที่ ๙
๒๑.นายจรรย์ ดีเสมอศักดิ์	สมาชิกสภาองค์การบริหารส่วนตำบลบางดี หมู่ที่ ๙
๒๒.นายวิรัตน์ จงเจริญ	สมาชิกสภาองค์การบริหารส่วนตำบลบางดี หมู่ที่ ๑๐
๒๓.นายชาติรี จงเจริญ	สมาชิกสภาองค์การบริหารส่วนตำบลบางดี หมู่ที่ ๑๐
๒๔.นายบุญมา ชนบุญ	สมาชิกสภาองค์การบริหารส่วนตำบลบางดี หมู่ที่ ๑๑
๒๕.นายมานอช สายโน	สมาชิกสภาองค์การบริหารส่วนตำบลบางดี หมู่ที่ ๑๒
๒๖. นายสมคิด ภัตศรี	สมาชิกสภาองค์การบริหารส่วนตำบลบางดี หมู่ที่ ๑๒

(๓) ประชากร

๑) ข้อมูลเกี่ยวกับจำนวนประชากร

ประชากรตำบลบางดี อำเภอห้วยยอด จังหวัดตรัง ปี ๒๕๖๔

หมู่บ้าน	จำนวนครัวเรือน	จำนวนประชากร		รวม	ผู้นำหมู่บ้าน
		ชาย	หญิง		
หมู่ที่ ๑ บ้านป่าหว่าน	๑๘๗	๓๐๖	๒๘๗	๕๙๓	นายธรรมบุญ เนียมสม (ผู้ใหญ่บ้าน)
หมู่ที่ ๒ บ้านเดือยพร	๒๖๘	๓๖๐	๓๗๐	๗๓๐	นายบุญมี บุญรอด (ผู้ใหญ่บ้าน)
หมู่ที่ ๓ บ้านพรจูด	๑๔๐	๒๐๒	๑๘๕	๓๘๗	นายปฐมพงษ์ พรหมประเสริฐ (ผู้ใหญ่บ้าน)
หมู่ที่ ๔ บ้านบ่อประดู่	๑๖๑	๒๔๕	๒๓๒	๔๗๗	นายศุภชัย สุทธิรักษ์ (ผู้ใหญ่บ้าน)
หมู่ที่ ๕ บ้านโคกแทรก	๒๕๒	๓๖๕	๓๙๙	๗๖๔	นายสุรกุล มณีนพรัตน์ (กำนันตำบลบางดี)
หมู่ที่ ๖ บ้านซา	๑๗๙	๒๔๘	๒๙๔	๕๔๒	นายเฉลิม ช่างเต็ก (ผู้ใหญ่บ้าน)
หมู่ที่ ๗ บ้านควนงาช้าง	๓๓๔	๕๕๕	๕๖๙	๑,๑๒๔	นายพยงค์ หนูหวาน (ผู้ใหญ่บ้าน)
หมู่ที่ ๘ บ้านบ่อหรีง	๑๔๕	๒๐๘	๒๑๖	๔๒๔	นายสมนึก ยิ่งยง
หมู่ที่ ๙ บ้านควนอารี	๓๑๙	๕๑๑	๔๙๐	๑,๐๐๑	นายวิรัช บัวทอง (ผู้ใหญ่บ้าน)
หมู่ที่ ๑๐ บ้านสะพานไทร	๓๔๐	๕๕๖	๕๔๖	๑,๑๐๒	นายนิพัฒน์ ชิวกั้ง (ผู้ใหญ่บ้าน)
หมู่ที่ ๑๑ บ้านควนตอ	๑๘๑	๓๐๕	๓๒๖	๖๓๑	นายพีระพงษ์ ชูเมือง (ผู้ใหญ่บ้าน)
หมู่ที่ ๑๒ บ้านหนองหม่น	๑๕๗	๒๕๐	๒๖๗	๕๑๗	นายทวี คดีพิศาล (ผู้ใหญ่บ้าน)
รวม	๒,๖๖๓	๔,๑๑๑	๔,๑๘๑	๘,๒๙๒	

ที่มา : ข้อมูลจากสำนักทะเบียน อำเภอห้วยยอด วันที่ ๒๘ เมษายน พ.ศ. ๒๕๖๔

- ประชากรทั้งหมด จำนวน ๘,๒๙๒ คน
 - ชาย จำนวน ๔,๑๑๑ คน คิดเป็นร้อยละ ๔๙.๖๐ ของประชากรทั้งหมด
 - หญิง จำนวน ๔,๑๘๑ คน คิดเป็นร้อยละ ๕๐.๔๐ ของประชากรทั้งหมด

ประชากรตำบลบางดี อำเภอห้วยยอด จังหวัดตรัง ปี ๒๕๖๓

หมู่บ้าน	จำนวนครัวเรือน	จำนวนประชากร		รวม	ผู้นำหมู่บ้าน
		ชาย	หญิง		
หมู่ที่ ๑ บ้านป่าหว้าน	๑๘๕	๒๙๘	๒๙๒	๕๙๐	นายธรรมบุญ เนียมสม (ผู้ใหญ่บ้าน)
หมู่ที่ ๒ บ้านเดือยพร	๒๖๖	๓๖๔	๓๖๓	๗๒๗	นายบุญมี บุญรอด (ผู้ใหญ่บ้าน)
หมู่ที่ ๓ บ้านพรุจูด	๑๓๙	๒๐๑	๑๘๕	๓๘๖	นายปฐมพงษ์ พรหมประเสริฐ (ผู้ใหญ่บ้าน)
หมู่ที่ ๔ บ้านบ่อประดู	๑๖๔	๒๔๔	๒๓๙	๔๘๓	นายศุภชัย สุทธิรักษ์ (ผู้ใหญ่บ้าน)
หมู่ที่ ๕ บ้านโคกแตรก	๒๔๙	๓๖๔	๓๙๙	๗๖๓	นายสุรกุล มณีนพรัตน์ (กำนันตำบลบางดี)
หมู่ที่ ๖ บ้านซา	๑๗๘	๒๕๐	๒๙๑	๕๔๑	นายเฉลิม ช่างเด็ก (ผู้ใหญ่บ้าน)
หมู่ที่ ๗ บ้านควนงาช้าง	๓๓๒	๕๔๓	๕๖๘	๑,๑๑๑	นายพงษ์ หนูหวาน (ผู้ใหญ่บ้าน)
หมู่ที่ ๘ บ้านบ่อหรั่ง	๑๔๕	๒๐๕	๒๑๘	๔๒๓	นายสนิท คงนคร (ผู้ใหญ่บ้าน)
หมู่ที่ ๙ บ้านควนอารี	๓๑๗	๔๙๖	๔๙๑	๙๘๗	นายวิรัช บัวทอง (ผู้ใหญ่บ้าน)
หมู่ที่ ๑๐ บ้านสะพานไทร	๓๓๗	๕๕๔	๕๔๕	๑,๐๙๙	นายนิพัฒน์ ชิวักัง (ผู้ใหญ่บ้าน)
หมู่ที่ ๑๑ บ้านควนตอ	๑๘๐	๓๑๑	๓๒๗	๖๓๘	นายพีระพงษ์ ชูเมือง (ผู้ใหญ่บ้าน)
หมู่ที่ ๑๒ บ้านหนองเหิน	๑๕๗	๒๕๒	๒๗๐	๕๒๒	นายทวี คดีพิศาล (ผู้ใหญ่บ้าน)
รวม	๒,๖๔๙	๔,๐๘๒	๔,๑๘๘	๘,๒๗๐	

ที่มา : ข้อมูลจากสำนักทะเบียน อำเภอห้วยยอด วันที่ ๑ พฤษภาคม พ.ศ. ๒๕๖๓

• ประชากรทั้งหมด จำนวน ๘,๒๗๐ คน

ชาย จำนวน ๔,๐๘๒ คน คิดเป็นร้อยละ ๔๙.๓๖ ของประชากรทั้งหมด

หญิง จำนวน ๔,๑๘๘ คน คิดเป็นร้อยละ ๕๐.๖๔ ของประชากรทั้งหมด

ประชากรตำบลบางดี อำเภอห้วยยอด จังหวัดตรัง ปี ๒๕๖๒

หมู่บ้าน	จำนวนครัวเรือน	จำนวนประชากร		รวม	ผู้นำหมู่บ้าน
		ชาย	หญิง		
หมู่ที่ ๑ บ้านป่าห้ว้น	๑๒๘	๒๙๗	๒๙๑	๕๘๘	นายธรรมบุญ เนียมสม (ผู้ใหญ่บ้าน)
หมู่ที่ ๒ บ้านเดือยพร	๑๖๖	๓๕๐	๓๖๕	๗๑๕	นายบุญมี บุญรอด (ผู้ใหญ่บ้าน)
หมู่ที่ ๓ บ้านพุดจูด	๙๖	๒๐๔	๑๘๙	๓๙๓	นายปฐมพงษ์ พรหมประเสริฐ (ผู้ใหญ่บ้าน)
หมู่ที่ ๔ บ้านบ่อประดู่	๑๑๔	๒๕๐	๒๔๗	๔๙๗	นายศุภชัย สุทธิรักษ์ (ผู้ใหญ่บ้าน)
หมู่ที่ ๕ บ้านโคกแทรก	๑๗๔	๓๖๗	๔๐๑	๗๖๘	นายสุรกุล มณีนพรัตน์ (กำนันตำบลบางดี)
หมู่ที่ ๖ บ้านซา	๗๘	๒๕๐	๒๘๘	๕๓๘	นายเฉลิม ฮ่างเด็ก (ผู้ใหญ่บ้าน)
หมู่ที่ ๗ บ้านควนงาช้าง	๑๗๖	๕๓๘	๕๖๕	๑,๑๐๓	นายพยงค์ หนูหวาน (ผู้ใหญ่บ้าน)
หมู่ที่ ๘ บ้านบ่อหรั่ง	๑๐๔	๒๐๖	๒๑๘	๔๒๔	นายสนิท คงนคร (ผู้ใหญ่บ้าน)
หมู่ที่ ๙ บ้านควนอารี	๒๑๒	๔๙๙	๔๙๓	๙๙๒	นายวิรัช บัวทอง (ผู้ใหญ่บ้าน)
หมู่ที่ ๑๐ บ้านสะพานไทร	๒๕๓	๕๖๔	๕๔๗	๑,๑๑๑	นายนิพัฒน์ ชีวคุ้ม (ผู้ใหญ่บ้าน)
หมู่ที่ ๑๑ บ้านควนตอ	๑๐๒	๓๑๒	๓๓๔	๖๔๖	นายพีระพงษ์ ชูเมือง (ผู้ใหญ่บ้าน)
หมู่ที่ ๑๒ บ้านหนองหม้า	๑๑๗	๒๕๓	๒๖๘	๕๒๑	นายทวี คดีพิศาล (ผู้ใหญ่บ้าน)
รวม	๑,๗๒๐	๔,๐๙๐	๔,๒๐๖	๘,๒๙๖	

ที่มา : ข้อมูลจากสำนักทะเบียน อำเภอห้วยยอด วันที่ ๑๙ เมษายน พ.ศ. ๒๕๖๒

- ประชากรทั้งหมด จำนวน ๘,๒๙๖ คน
 - ชาย จำนวน ๔,๐๙๐ คน คิดเป็นร้อยละ ๔๙.๓๐ ของประชากรทั้งหมด
 - หญิง จำนวน ๔,๒๐๖ คน คิดเป็นร้อยละ ๕๐.๗๐ ของประชากรทั้งหมด

๒) ช่วงอายุและจำนวนประชากร

ประชากรรายอายุ แยกตามจำนวนประชากรที่มีชื่ออยู่ในทะเบียนบ้าน มีสัญชาติไทย ตำบล บางดีอำเภอห้วยยอด จังหวัดตรัง

ช่วงอายุ	ชาย	หญิง	รวม
๐-๕	๒๙๙	๒๔๓ °	๕๔๒
๖-๑๐	๒๘๓	๒๘๓	๕๖๖
๑๑-๑๕	๓๒๔	๓๒๐	๖๔๔
๑๖-๒๐	๒๙๒	๒๕๘	๕๕๐
๒๑-๓๐	๖๒๗	๖๖๘	๑,๒๙๕
๓๑-๔๐	๖๗๔	๖๒๖	๑,๓๐๐
๔๑-๕๐	๕๘๗	๖๑๕	๑,๒๐๒
๕๑-๖๐	๕๒๐	๕๕๖	๑,๐๗๖
๖๑-๗๐	๓๐๕	๓๕๑	๖๕๖
๗๑-๘๐	๑๓๘	๑๔๗	๒๘๕
๘๑-๙๐	๕๓	๙๔	๑๔๗
๙๑-๑๐๐	๓	๑๔	๑๗
มากกว่า ๑๐๐	๑	๐	๑
รวม	๔,๑๐๖	๔,๑๗๕	๘,๒๘๑

(ข้อมูลเมื่อวันที่ ๑๕ มิถุนายน ๒๕๖๔)

(๔) สภาพทางสังคม

๑) การศึกษา

- โรงเรียนประถมศึกษา (สังกัดกระทรวงศึกษาธิการ) จำนวน ๔ แห่ง ได้แก่

- | | | |
|---------------------------|----------------------------------|----------------------|
| ๑) โรงเรียนวัดบางดี | ตั้งอยู่หมู่ที่ ๑ บ้านป่าหว้าน | จำนวนนักเรียน ๒๖๗ คน |
| ๒) โรงเรียนบ้านทุ่งยางงาม | ตั้งอยู่หมู่ที่ ๕ บ้านทุ่งยางงาม | จำนวนนักเรียน ๑๑๘ คน |
| ๓) โรงเรียนบ้านซา | ตั้งอยู่หมู่ที่ ๖ บ้านซา | จำนวนนักเรียน ๑๓๙ คน |
| ๔) โรงเรียนบ้านควนอารี | ตั้งอยู่หมู่ที่ ๙ บ้านควนอารี | จำนวนนักเรียน ๑๐๘ คน |

- โรงเรียนก่อนประถมศึกษา จำนวน ๑ แห่ง ได้แก่ ศูนย์พัฒนาเด็กเล็กตำบลบางดี ที่ได้รับการถ่ายโอน คือ ศูนย์พัฒนาเด็กเล็กตำบลบางดี ตั้งอยู่หมู่ที่ ๒ บ้านเดือยพร จำนวนนักเรียน ๑๖๓ คน

- ศูนย์การเรียนนอกระบบและการศึกษาตามอัธยาศัย จำนวน ๑ แห่ง ได้แก่ กศน.ตำบลบางดี ศูนย์การเรียนรู้ชุมชนตำบลบางดี ตั้งอยู่หมู่ที่ ๑๐ บ้านสะพานไทร

- โรงเรียนมัธยมศึกษา (สังกัดกระทรวงศึกษาธิการ) จำนวน ๑ แห่ง ได้แก่ โรงเรียนบางดีวิทยาคม ตั้งอยู่หมู่ที่ ๑๐ บ้านสะพานไทร

๒) การสาธารณสุข

- โรงพยาบาลส่งเสริมสุขภาพตำบล จำนวน ๒ แห่ง ได้แก่

- ๑) โรงพยาบาลส่งเสริมสุขภาพตำบลบางดี ตั้งอยู่หมู่ที่ ๕ บ้านทุ่งยางงาม รับผิดชอบพื้นที่ ๗ หมู่บ้าน ประกอบด้วย หมู่ที่ ๑,๒,๕,๖,๑๐,๑๑,๑๒
- ๒) โรงพยาบาลส่งเสริมสุขภาพตำบลบ้านพรุจูด ตั้งอยู่หมู่ที่ ๓ บ้านพรุจูด รับผิดชอบพื้นที่ ๕ หมู่บ้าน ประกอบด้วย หมู่ที่ ๓,๔,๗,๘,๙

๓) อาชญากรรม

มีหน่วยงานดูแลความปลอดภัยในชีวิตและทรัพย์สิน

- | | |
|---|-------------------|
| - ป้อมตำรวจประจำตำบล | จำนวน ๑ แห่ง |
| - ศูนย์ อปพร. | จำนวน ๑ แห่ง |
| - อาสาสมัครป้องกันภัยฝ่ายพลเรือน | จำนวน ๘๔ คน |
| - ชุดรักษาความปลอดภัยหมู่บ้าน | จำนวน ๑๒ หมู่บ้าน |
| - หน่วยปฏิบัติการการแพทย์ฉุกเฉินตำบลบางดี | จำนวน ๑ ศูนย์ |

๔) ยาเสพติด

ปัญหายาเสพติดในพื้นที่ตำบลบางดี มีการแพร่ระบาดบ้างเล็กน้อย เนื่องจากในพื้นที่ตำบลบางดีมีป้อมตำรวจชุมชน และมีตำรวจอยู่ประจำป้อมตำรวจและมีการตรวจตรา ทำให้ผู้ที่จะกระทำความผิดยังมีความเกรงกลัว อีกทั้งองค์การบริหารส่วนตำบลบางดีได้ให้ความสำคัญในการป้องกันและระงับคดีเรื่องปัญหาเสพติด และสนองนโยบายกับหน่วยงานที่เกี่ยวข้อง

๕) การสังคมสงเคราะห์

มีมวลชนจัดตั้ง เพื่อดำเนินกิจกรรมการสังคมสงเคราะห์ ในพื้นที่ตำบลบางดี

- | | |
|------------------------------------|-------------------|
| - อาสาสมัครป้องกันภัยฝ่ายพลเรือน | จำนวน ๒๐ คน |
| - อาสาสมัครสาธารณสุขมูลฐานชุมชน | จำนวน ๑๕๐ คน |
| - คณะกรรมการพัฒนาสตรีตำบล | จำนวน ๑ คณะ |
| - คณะกรรมการพัฒนาสตรีหมู่บ้าน | จำนวน ๑๒ หมู่บ้าน |
| - ศูนย์กีฬาตำบล | จำนวน ๑ แห่ง |
| - ศูนย์พัฒนาครอบครัว | จำนวน ๑ ศูนย์ |
| - ศูนย์ยุติธรรมไกล่เกลี่ยตำบลบางดี | จำนวน ๑ ศูนย์ |
| - ชมรมผู้สูงอายุ | จำนวน ๑ ชมรม |

(๕) ระบบบริการพื้นฐาน

๑) การคมนาคมขนส่ง

- ◆ ถนนลาดยาง จำนวน ๒๑ สาย
 - (๑) ถนนแพรก - บางขัน
 - (๒) ถนนบางดี - ต้นโพธิ์

- (๓) ถนนบางดี - ทะเลสองห้อง
- (๔) ถนนยางงาม - วังคีรี (ตอนที่ ๑)
- (๕) ถนนตลาดฉิม - บ้านชา
- (๖) ถนนบ้านชา - ห้วยนาง
- (๗) ถนนสายวังซีไถ - เขากอบ
- (๘) ถนนสอยหนองปราง - วังคีรี
- (๑๐) ถนนสายบ้านหนองเหมี้า
- (๑๑) ถนนสายทับยา (สี่แยกหน้าบ้านกำนันระพี) - ควนอารี
- (๑๒) ถนนสายนาโหนด - ควนสัก
- (๑๓) ถนนสายวัดเหียง - หนองเหมี้า
- (๑๔) ถนนสายบ้านหนองเหมี้า - ควนตอ
- (๑๕) ถนนสายบ้านชา - ทะเลสองห้อง
- (๑๖) ถนนสายยางงาม - วังคีรี (ตอน ๒)
- (๑๗) ถนนสายสามแยกบ้านนางซ้อง
- (๑๘) ถนนสายทะเลสองห้อง - ควนชั้น (ตอน ๑)
- (๑๙) ถนนลาดยางสายบ้านนางอุไร-เขาหน้าบคลอง
- (๒๐) ถนนสายสวนตอ-เขาซ้ง-หนองเหมี้า
- (๒๑) ถนนสายควนตอ-เขาซ้ง-หนองเหมี้า ม.๑๑

◆ ถนนคอนกรีต จำนวน ๖๕ สาย

- (๑) สายพรุจูด ม.๓
- (๒) สายบ่อหรั้ง ม.๘
- (๓) สายนาควน ม.๗
- (๔) สายสำเอน ม.๕
- (๕) ถนนคอนกรีตโรงเรียนวัดบางดี ม.๑
- (๖) ถนนคอนกรีตโรงเรียนบ้านทุ่งยางงาม ม.๕
- (๗) ถนนคอนกรีตโรงเรียนบ้านชา ม.๖
- (๘) ถนนคอนกรีตโรงเรียนควนอารี ม.๙
- (๙) ถนนคอนกรีตศูนย์พัฒนาเด็ก ม.๒
- (๑๐) สายบ้านนาควน - พรุจูด ม.๓
- (๑๑) สายหนองแค (ตอน ๑) ม.๔
- (๑๒) สายบ้านทุ่งกลางนา ม.๕
- (๑๓) สายหนองแค (ตอน ๒) ม.๔
- (๑๔) สายบ้านทุ่งกลางนา - เดือยพร ม.๒-ม.๕
- (๑๕) สายทุ่งพิกุล ม.๖
- (๑๖) สายบ้านพรุกง ม.๗
- (๑๗) สายกองทุนสวนยางบ้านบางดี ม.๕
- (๑๘) สายหนองพน ม.๔
- (๑๙) สายบ้านกล้วย ม.๑

- (๒๐) สายสามแยกศูนย์สาธิต - ทุ่งกลางนา ม.๕
- (๒๑) สายบ้านประวิทย์ ดีเบา - บ้านนายชม แบนเสมอ ม.๗
- (๒๒) สายไสนบ - ด้านเหรียญ ม.๑
- (๒๓) สายคลองยา - บางลิลา ม.๓
- (๒๔) สายห้วยมุด ม. ๘
- (๒๕) สายคลองแห - บ้านกล้วย ม.๑
- (๒๖) สายสะพานยาง - บ้านชา เชื่อมต่อ ม.๑ ต.บ้านนิคม อ.บางขัน จ.นครศรีฯ ม.๖
- (๒๗) สายสามแยกศูนย์พัฒนาเด็กเล็กตำบลบางดี-ศูนย์สาธิต ม.๒
- (๒๘) สายรอบสระน้ำพรุจูด ม.๓
- (๒๙) สายบ้านกล้วยจากบ้านนายชอบ ช่วยชาติ-ม.๑
- (๓๐) สายสามแยกทะเลสองห้อง-บ้านนายจำนนท์ สุขสนาน ม.๙
- (๓๑) สายบ้านนายปั่น-ควนสัก ม.๑๑
- (๓๒) สายบ้านนางวัลลภ เพชรพรรณ-บ้านนางหยวน อ่อนชื่นจิตร ม.๓
- (๓๓) สาย ม.๑-แยกทุ่งเจริญ ม.๑
- (๓๔) สายรอบแหล่งโบราณสถานภูเขาสาย ม.๓
- (๓๕) สายบ้านพรุจูด-บางลิลา ม.๓
- (๓๖) สาย ม.๓-ม.๔
- (๓๗) สายบ้านนายเจริญ จินดานิล-บ้านนายลบ สุขสนาน ม.๒
- (๓๘) สายบ้านกลางนาเชื่อมต่อม.๕-ม.๒
- (๓๙) สายพรุณายพรหม ม.๙-ม.๑ ต.วังคีรี ม.๘
- (๔๐) สายบ้านนายบุญเลิศ ดำนาคแก้ว-บ้านนายพรชัย บุญถาวร ม.๑๐
- (๔๑) สายบ้านนายบุญเลิศ ดำนาคแก้ว-คลองซา ม.๑๐
- (๔๔) สายบ้านนายดำรง หมื่นละม้าย-บ้านนายเสงี่ยม หมื่นละม้าย ม.๑๑
- (๔๕) สายสามแยกศูนย์สาธิต-แม่น้ำตรัง ตอน ๑ ม.๒
- (๔๖) สายบ้านนายคำแหง ม.๑๒
- (๔๗) สายบ้านทำนาซา-บ้านนายไว รักษาศรี ม.๕
- (๔๘) สาย ม.๙ บ้านควนอารี-บ้านห้วยมุด (ตอน ๒) ม.๙
- (๔๙) สายบ้านกลางนา ม.๔
- (๕๐) สายบ้านนางพิน รัตนแก้ว-บ้านนางอบ จงเจริญ ม.๑๐
- (๕๑) สายพรุณายพรหม-ม.๑ ต.วังคีรี ม.๘
- (๕๒) สายบ้านนายเปี่ยม-บ้านนายอนุศาสตร์ เจี้ยทองศรี ม.๙
- (๕๓) สายหน้าควนตอ
- (๕๔) สายบ้านกลางนา (ตอน ๒)
- (๕๕) สายบ้านนายประภาส พัสสี
- (๕๖) สายวังหีบ
- (๕๗) สายบ้านนายสวาท พรหมขวัญ (ขอร่วมใจพัฒนา)
- (๕๘) สายหมู่ที่ ๕ บ้านทุ่งเจริญ
- (๕๙) สายบ้านนายเปี่ยม-บ้านนายอนุศาสตร์

- (๖๐) สายบ้านนายคลิ้ม เพ็งช่วย-บ้านนางเหลื่อม ทองอ่อน
- (๖๑) สายบ้านนายคำแหง-หมู่ที่ ๑๒ (ตอน ๒)
- (๖๒) สายสี่แยกนาโหนด-บ้านนายประทีป จงเจริญ
- (๖๓) สายหมู่ที่ ๑ - แยกทุ่งเจริญ (ตอน ๓)
- (๖๔) สายบ้านกลางนา (ตอน ๓)
- (๖๕) สายบ้านนาโหนด - บ้านนายเจริญ พรหมแก้ว ม.๒

◆ ถนนลูกรัง จำนวน ๖ สาย

๒) การไฟฟ้า ◆ มีระบบไฟฟ้าครบทุกหมู่บ้าน จำนวน ๑๒ หมู่บ้าน ประชากรมีไฟฟ้าใช้ทุกครัวเรือน

๓) การประปา ◆ ใช้ระบบประปาภูมิภาค ในพื้นที่ หมู่ที่ ๓, หมู่ที่ ๔, หมู่ที่ ๗ และหมู่ที่ ๘ ระบบประปาบาดาล น้ำประปาจากน้ำผิวดินและแหล่งน้ำ ในความดูแลและรับผิดชอบขององค์การบริหารส่วนตำบลบางดี

๔) โทรศัพท์

- ◆ ปัจจุบันทุกหมู่บ้านใช้โทรศัพท์เคลื่อนที่เป็นส่วนใหญ่
- ◆ โทรศัพท์สาธารณะ - แห่ง

๕) ระบบโลจิสติกส์ (Logistics) หรือการขนส่ง

ที่ทำการไปรษณีย์ที่ใกล้ที่สุด ได้แก่ ไปรษณีย์ตำบลนาง ตั้งอยู่บ้านเลขที่ ๕๙ หมู่ที่ ๙ ถนน เพชรเกษม ตำบลนาง อำเภอยะยง จ.หวัดตรัง ระยะทางห่างจากองค์การบริหารส่วนตำบลบางดี ๗.๕ กิโลเมตร

(๖) ระบบเศรษฐกิจ

๑) การเกษตร

ประชากรในพื้นที่ส่วนใหญ่ประกอบอาชีพเกษตรกรรม ทำสวนยางพารา สวนปาล์ม น้ำมัน และสวนผลไม้ เช่น ทุเรียน มังคุด เงาะ และพืชผลการเกษตรอื่นๆ

๒) การประมง

การประมงพื้นบ้านในครัวเรือน ตามแหล่งน้ำธรรมชาติในพื้นที่ เช่น การทอดแห ไซดักปลา กัดดักปลา เป็นต้น

๓) การปศุสัตว์

การเลี้ยงโค เลี้ยงไก่ เลี้ยงปลา ส่วนมากเป็นการเลี้ยงเพื่อบริโภคในครัวเรือน

๔) การบริการ

มีร้านบริการทำผมและเสริมสวย มีปั้มน้ำมันขนาดเล็ก มีร้านอาหาร และตลาด หลายแห่งในพื้นที่ตำบลบางดี

๕) การท่องเที่ยว

- | | |
|---------------------------------|---------------------------------|
| - ทะเลสองห้อง | ตั้งอยู่หมู่ที่ ๑๐ บ้านสะพานไทร |
| - ค่ายลูกเสือไทยเฉลิมพระเกียรติ | ตั้งอยู่หมู่ที่ ๑๐ บ้านสะพานไทร |
| - โบราณสถานภูเขาสาย | ตั้งอยู่หมู่ที่ ๓ บ้านพรุจูด |
| - สระน้ำพรุจูด | ตั้งอยู่หมู่ที่ ๓ บ้านพรุจูด |

๖) อุตสาหกรรม

ตำบลบางดี ไม่มีโรงงานหรืออุตสาหกรรมในพื้นที่

๗) การพาณิชย์และกลุ่มอาชีพ

- กลุ่มเพาะเห็ด กลุ่มสตรีตำบลบางดี
- กลุ่มปลูกข้าวไร่ หมู่ที่ ๓ ตำบลบางดี
- กลุ่มเครื่องแกง ตำบลบางดี
- กลุ่มไม้กวาดจากดอกหญ้า

๘) แรงงาน

ส่วนมากเป็นแรงงานในพื้นที่หรือคนในท้องถิ่น ประกอบอาชีพเกษตรกรรม ทำสวน ปลูกพืชในครัวเรือนหรือรับจ้างภายในพื้นที่ตำบลบางดี

(๗) ศาสนา ประเพณี วัฒนธรรม

๑) การนับถือศาสนา

ประชากรส่วนใหญ่ในพื้นที่ นับถือศาสนาพุทธ มีสถาบันและองค์กรทางศาสนา ดังนี้

- วัดและสำนักสงฆ์ จำนวน ๕ แห่ง ได้แก่

- | | |
|-------------------------|--------------------------------|
| ๑) วัดบางดี | ตั้งอยู่หมู่ที่ ๑ บ้านป่าหว้าน |
| ๒) วัดเหียงท่าไทร | ตั้งอยู่หมู่ที่ ๒ บ้านเดือยพร |
| ๓) สำนักสงฆ์บ้านซา | ตั้งอยู่หมู่ที่ ๖ บ้านซา |
| ๔) สำนักสงฆ์บ้านควนอารี | ตั้งอยู่หมู่ที่ ๙ บ้านควนอารี |
| ๕) ที่พักสงฆ์ภูเขาสาย | ตั้งอยู่หมู่ที่ ๓ บ้านพรุจูด |

- ศาลเจ้า จำนวน ๑๑ แห่ง

๒) ประเพณีและงานประจำปี

-งานประเพณีสงกรานต์

ตรงกับ วันที่ ๑๓-๑๕ เมษายน ของทุกปี

-ประเพณีสารทเดือนสิบ

ตรงกับ วันแรม ๑ ค่ำถึงวันแรม ๑๕ ค่ำ เดือนสิบ ตามปฏิทินจันทรคติไทยของทุกปี

-วันลอยกระทง

ตรงกับ วันขึ้น ๑๕ ค่ำ เดือนสิบสอง ตามปฏิทินจันทรคติไทยของทุกปี

๓) ภูมิปัญญาท้องถิ่น ภาษาถิ่น

-มโนราห์ สมณีน้อยโบราณศิลป์

-ภาษาท้องถิ่น ภาษาไทยถิ่นใต้

๔) OTOP สินค้าพื้นเมืองและของที่ระลึก

-ไม้กวาดดอกหญ้า มีการใช้วัสดุในพื้นที่

-เครื่องแกงตำบลบางดี

(๘) ทรัพยากรธรรมชาติ

๑) น้ำ

แหล่งน้ำธรรมชาติ

◆ ทะเลสองห้อง	๑	แห่ง	◆ แม่น้ำตรัง	๑	แห่ง
◆ พรุจูด	๑	แห่ง	◆ คลองซา	๑	แห่ง
◆ คลองบางกึ่ง	๑	แห่ง			

แหล่งน้ำที่สร้างขึ้น

◆ สถานีสูบน้ำด้วยไฟฟ้า	๑	แห่ง
◆ คลองส่งน้ำ	๓	แห่ง
◆ ฝาย (ห้วยหยี, ห้วยนุ้ย, ห้วยเรียน, คลองแห)	๔	แห่ง
◆ ประปาหมู่บ้าน	๓๙	แห่ง
◆ โครงการแก้มลิงบานสะพานไทร ม.๑๐	๑	แห่ง
◆ บ่อน้ำตื้น	๗๗๖	แห่ง
◆ บ่อบาดาล, บ่อตอก, บ่อเจาะ	๓๒	แห่ง

๒) ป่าไม้

มีป่าไม้ที่อยู่ในสภาพธรรมชาติ เป็นลักษณะป่าไม้ ภูเขา เนินเขาสลับพื้นที่ราบลุ่มแม่น้ำ ป่าทะเลสองห้อง พื้นที่เขารังสาด-ทะเลสองห้อง-พะยอมนอก หมู่ที่ ๑๐ ตำบลบางดี มีบางพื้นที่อยู่ในเขตป่าสงวนแห่งชาติ ตามบัญชีรายชื่อป่าคุ้มครองที่ประกอบตามพระราชบัญญัติ คุ้มครองและสงวนป่า พ.ศ.๒๕๘๑ ในท้องที่จังหวัดตรัง

๓) ภูเขา

พื้นที่เป็นที่ราบสูงสลับกับพื้นที่ราบลุ่ม แม่น้ำตรัง

๔) ทรัพยากรธรรมชาติที่สำคัญขององค์กรปกครองส่วนท้องถิ่น

ทะเลสาบสองห้อง ตั้งอยู่หมู่ที่ ๑๐ บ้านสะพานไทร ตำบลบางดี ซึ่งเป็นแหล่งน้ำจืดขนาดใหญ่ คล้ายทะเลสาบ มีเนินเขาล้อมรอบและมีน้ำขังตลอดปี เป็นแหล่งน้ำธรรมชาติที่มีความสวยงาม แบ่งพื้นที่ออกเป็นสองห้อง จึงเป็นที่มาของชื่อเรียกทะเลสาบสองห้อง เหมาะแก่การพัฒนาเป็นแหล่งท่องเที่ยวทางธรรมชาติในอนาคต

(๙) อื่นๆ (ถ้ามีระบุด้วย)

ศักยภาพขององค์กรบริหารส่วนตำบลบางดี

โครงสร้างองค์การบริหารส่วนตำบลบางดี

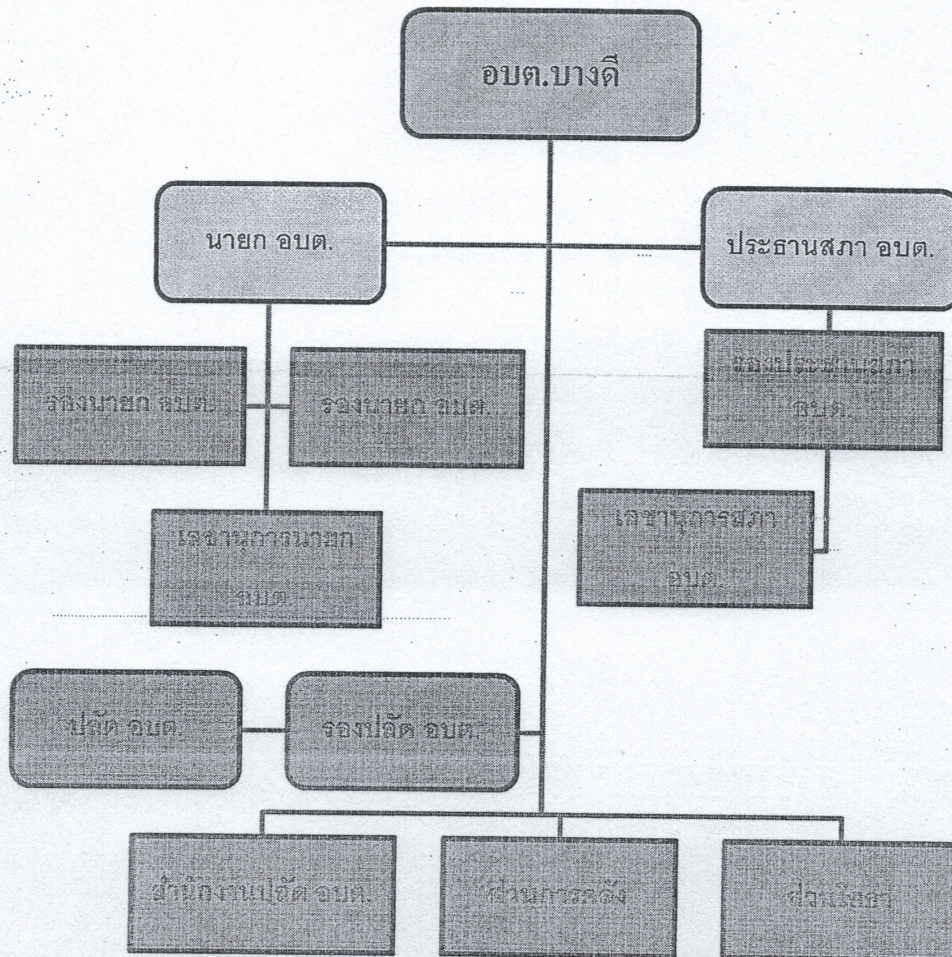

1. ฝ่ายบริหารงานทั่วไป
2. ฝ่ายนโยบายและแผน
3. ฝ่ายบริหารงานบุคคล
4. ฝ่ายสวัสดิการและพัฒนาชุมชน
5. ฝ่ายนิติการและพาณิชย์
6. ฝ่ายป้องกันและบรรเทาสาธารณภัย
7. ฝ่ายส่งเสริมการท่องเที่ยว
8. ฝ่ายศึกษา ศาสนา และประเพณีวัฒนธรรม
9. ฝ่ายกิจการสภา
10. ฝ่ายสาธารณสุข

1. ฝ่ายการเงินและบัญชี
2. ฝ่ายบริหารงานทั่วไป
3. ฝ่ายพัฒนาและจัดเก็บรายได้
4. ฝ่ายทะเบียนทรัพย์สินและพัสดุ

1. ฝ่ายก่อสร้าง
2. ฝ่ายออกแบบและควบคุมอาคาร
3. ฝ่ายสาธารณูปโภค
4. ฝ่ายผังเมือง

โครงสร้างและกระบวนการบริหารงานบุคคล

โครงสร้างการบริหารขององค์การบริหารส่วนตำบลบางดีและหน้าที่ความรับผิดชอบ

(1) สำนักปลัดองค์การบริหารส่วนตำบล รับผิดชอบงาน

- 1.1 ฝ่ายบริหารงานบุคคล
 - งานการเจ้าหน้าที่
 - งานสวัสดิการข้าราชการ/ลูกจ้าง/พนักงานจ้าง
- 1.2 ฝ่ายบริหารงานทั่วไป
 - งานธุรการ สารบรรณ จัดทำคำสั่ง ประกาศ
 - งานเลือกตั้งและทะเบียนข้อมูล
 - งานจัดทำฎีกา
 - งานอื่นที่ไม่มีส่วนราชการใดรับผิดชอบ
- 1.3 ฝ่ายงานนโยบายและแผน
 - งานนโยบายและแผน
 - งานบันทึกข้อมูล
- 1.4 ฝ่ายงานนิติการและการพาณิชย์
 - งานด้านนิติกร
 - งานข้อบัญญัติและระเบียบ
 - งานทะเบียนพาณิชย์
- 1.5 ฝ่ายงานป้องกันและบรรเทาสาธารณภัย
 - งานอำนวยการ
- 1.6 ฝ่ายพัฒนาชุมชน
 - งานส่งเสริมอาชีพ
 - งานสวัสดิการผู้สูงอายุ คนพิการ ผู้ป่วยโรคเอดส์ เด็ก สตรี ผู้ด้อยโอกาส
 - งานเด็กแรกเกิด
- 1.7 ฝ่ายส่งเสริมการท่องเที่ยว
 - งานส่งเสริมการท่องเที่ยว
 - งานวางแผนการท่องเที่ยว
- 1.8 ฝ่ายกิจการสภา
 - งานการประชุม
 - งานกฎหมาย
- 1.9 ฝ่ายการศึกษา ศาสนา และประเพณีวัฒนธรรม
 - งานข้อมูลการศึกษา
 - งานอาหารกลางวันและอาหารเสริม (นม)
 - งานส่งเสริม สนับสนุนการศึกษา

1.10 ฝ่ายสาธารณสุข

- งานส่งเสริมสุขภาพ
- งานสุขศึกษา
- งานป้องกันและระงับโรคติดต่อ

(2) กองคลัง รับผิดชอบงาน

2.1 ฝ่ายงานการเงินและบัญชี

- งานการเงินและบัญชี
- งานรับและเบิกจ่ายเงิน
- งานจัดทำฎีกา
- งานการเก็บรักษาเงิน
- งานทะเบียนคุมบัญชีและเบิกจ่ายเงิน
- งานการเงินและงบทดลอง
- งานแสดงฐานะทางการเงิน

2.2 ฝ่ายบริหารทั่วไป

- งานสารบรรณ

2.3 ฝ่ายพัฒนาและจัดเก็บรายได้

- งานภาษีอากร ค่าธรรมเนียมและค่าเช่า
- งานพัฒนารายได้
- งานควบคุมกิจการค้าและค่าปรับ
- งานทะเบียนควบคุมและเร่งรัดรายได้ และหนี้สิน

2.4 ฝ่ายงานทะเบียนทรัพย์สินและพัสดุ

- งานทะเบียนทรัพย์สินและแผนที่ภาษี
- งานพัสดุ
- งานทะเบียนเบิกจ่ายวัสดุครุภัณฑ์

(3) กองช่าง รับผิดชอบงาน

3.1 ฝ่ายก่อสร้าง

- งานก่อสร้างและบูรณะถนน สะพาน เขื่อน
- งานข้อมูลก่อสร้าง

3.2 ฝ่ายออกแบบและควบคุมอาคาร

- งานประเมินราคา
- งานควบคุมการก่อสร้างอาคาร
- งานออกแบบและบริการข้อมูล
- งานบริการข้อมูลและหลักเกณฑ์
- งานวิศวกรรม
- งานสถาปัตยกรรมและมณฑลศิลป์

3.3 งานประสานสาธารณูปโภค

- งานระบายน้ำ
- ไฟฟ้าสาธารณะ
- ประสานสาธารณูปโภคและกิจการประปา
- จัดตกแต่งสถานที่

3.4 งานผังเมือง

- วางระบบผังเมือง
- งานบริหารจัดการผังเมือง